ТЕЛЕПРОГРАММА НА СЛЕДУЮЩУЮ НЕДЕЛЮ

И ГРЯНУЛ БАЛ! ТАКОЙ, КАК БЫЛ В РОМАНЕ 9

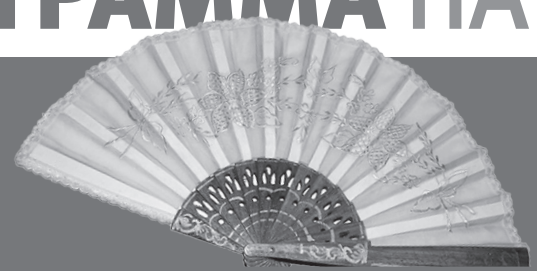

ТЫКВА МОЖЕТ ПОНАДОБИТЬСЯ И НЕ ЗОЛУШКЕ 12

Общественно-политическая газета Карачаево-Черкесии

ДЕНЬ РЕСПУБЛИКИ

Издается с 4 июля 1918 года

denresp.ru

18.11.2023

Сб

№ 132/20783

Поможем мирным жителям Палестины! 2

С самых юных лет равняясь на героев 4

Отстояли свободу братского народа 3

Жизнелюбивые стихи Мадины Тебуевой 9

Книжки в подарок

Гидроэнергетики Карачаево-Черкесии по-особому отметили Всемирный день доброты

Воспитанники детсада «Журавлик» г. Черкесска с интересом изучают подаренные книги

Акция

Во Всемирный день доброты, 13 ноября, сотрудники Карачаево-Черкесского филиала ПАО «РусГидро» передали воспитанникам детского сада комбинированного вида «Журавлик» особый подарок.

По сложившейся за несколько лет традиции гидроэнергетики порадовали коллектив и детей новыми комплектами рельефных книг: «Сказки народов России» и «Путешествия по странам и континентам», которые были изданы в рамках программы корпоративной благотворительности и волонтерства ПАО «РусГидро».

Такие издания не поступают в продажу, а распространяются только бесплатно и адресно. В каждой книге использованы специальные полиграфические технологии, помогающие детям с нарушениями зрения в тактильном восприятии иллюстраций: высокий контур изображений, выборочный лак (гладкий и шершавый), многоуровневая аппликация, конструктивные движущиеся и игровые элементы.

Еще больше интересного и нового на сайте denresp.ru

«Книжки в подарок» — одна из самых добрых акций компании. Волшебные детские книги, которые можно читать пальчиками, позволяют всем детям, без исключения, открывать мир литературы, познавать окружающий мир, превращаясь в настоящих ученых-исследователей.

В книжных наборах специально составленные задания, развивающие смекалку, логическое мышление и фантазию. Некоторые из них помогут маленьким читателям лучше запомнить и закрепить информацию о прочитанном или пересказанном. Весёлая игровая форма заданий позволит усвоить материал легко, быстро и с удовольствием.

А устройство «Волшебный карандаш» станет верным спутником и гидом в путешествии по страницам книг, расскажет много интересного, познакомит с персонажами, сыграет музыкальный фрагмент, озвучит реплики сказочных персонажей, поможет выполнить «Занимательные задания» и проникнуться атмосферой изданий.

«Я уверена, что эти книги принесут радость и вдохновение детям, которые сталкиваются с трудностями в чтении.

» с. 3

Защитить население от паводков

АКТУАЛЬНО

Карачаево-Черкесия наряду с тремя регионами РФ получит по федеральному проекту «Защита от наводнений и обеспечение безопасности гидротехнических сооружений» дополнительное финансирование. Соответствующие распоряжение подписал председатель Правительства РФ. Нашей республике для капремонта берегоукрепительных сооружений на Большой Лабе направят 84,4 млн рублей на условиях софинансирования из республиканского бюджета.

В жизни всегда есть место подвигу

АКЦЕНТ

Семиклассника СОШ п. Бавуко Назара Лиева 13 ноября на торжественной школьной линейке наградили памятной медалью Совета Федерации РФ «За проявленное мужество». Во время летних каникул, отдыхая на речке, Назар услышал крик женщины, которая просила о помощи. Он увидел тонущего мальчика, быстро прыгнул в воду и вытащил его на берег. Так, не думая об опасности, Назар спас ученика 2-го класса Эмзара Ешерова.

С золотом чемпионата мира

СПОРТ

На чемпионате мира по самбо среди мужчин и женщин, прошедшем в Ереване, уроженец Карачаево-Черкесии Рамед Гукев, выступая в составе национальной сборной РФ, завоевал золотую медаль в весовой категории до 71 кг. На пути к золоту наш земляк взял верх над спортсменами из Грузии, США и Казахстана, а в финале в упорном поединке одолел самбиста из Армении. Всего в чемпионате участвовали спортсмены из 65 стран мира.

Поддержать в трудную минуту

Тема дня

Глава КЧР Рашид Темрезов провел совещание по сбору гуманитарной помощи от региона мирным жителям Палестины, оказавшимся в зоне ближневосточного военного конфликта.

В совещании приняли участие спикер Парламента КЧР Александр Иванов, председатель Правительства КЧР Мурат Аргунов и руководитель Администрации Главы и Правительства КЧР Мурат Озов.

«В судьбах народов Карачаево-Черкесии было много испытаний, и мы очень хорошо знаем, как поддержка, сопереживание и стремление людей поддержать друг друга в трудную минуту помогают преодолеть трудности. Сейчас такая помощь нужна жителям Палестины, где в результате военных действий гибнут ни в чем не повинные люди. Гибнут дети. Как сказал наш национальный лидер Владимир Владимирович Путин, происходит настоящая гуманитарная катастрофа.

Жители КЧР уже выразили свою готовность помочь и принять участие в сборе гуманитарной помощи для Палестины. Считаю такое стремление очень важным и полностью его поддерживаю. В работу по формированию помощи активно включились депутаты Парламента КЧР, о чем проинформировал сегодня спикер Народного Собрания КЧР Александр Иванов.

На оперативном совещании председатель Правительства Мурат Аргунов и руководитель Администрации Главы и Правительства Мурат Озов доложили о проделанной работе по координации логистики доставки гуманитарной помощи в Палестину. Сейчас людям нужны продукты питания, средства личной гигиены, детские товары, продукты питания долговременного хранения и другие товары первой необходимости.

Поручил председателю Правительства КЧР Мурату Аргунову совместно с главами муниципальных образований организовать работу по сбору на местах.

Призываю всех неравнодушных жителей КЧР принять участие в формировании гуманитарной помощи», — подчеркнул Рашид Темрезов.

О пунктах сбора и отправке транспорта будет сообщено дополнительно.

Пресс-служба Главы и Правительства КЧР

Фотофакт

На днях после капитального ремонта торжественно открыта СОШ а. Старо-Кувинск. За небольшой отрезок времени (ремонт был начат в этом году!) благодаря проведенной большой работе школа просто преобразилась. Здесь заменены кровля, система отопления, электропроводка, проведены отделочные работы внутри помещений, утеплен фасад... А еще в школу завезли новую мебель, современное столовое оборудование. Почётное право разрезать красную ленточку было предоставлено и. о. главы администрации Адыге-Хабльского района Мухтару Астежеву и директору Старо-Кувинской школы Амре Килбе.

Панорама

В МИРЕ

•

Американские чиновники оценивают безвозвратные потери Украины в ходе боевых действий с Россией по меньшей мере в 70 тыс. человек, сообщил британский журнал The Economist, еще 120 тыс. украинских военнослужащих получили ранения.

•

Американская правозащитная организация Center for Constitutional Rights (Центр в защиту конституционных прав) подала иск в федеральный суд против администрации президента США Джо Байдена, обвинив его в соучастии в геноциде палестинцев в секторе Газа.

•

Представитель Всемирной организации здравоохранения Маргарет Харрис заявила, что частота нападений на медицинские учреждения в секторе Газа беспрецедентна в истории конфликтов.

•

Генсек Североатлантического альянса Йенс Столтенберг заявил, что после инцидентов на газопроводах «Северный поток» и Balticconnector НАТО усилило защиту инфраструктуры и своё присутствие в Балтийском и Северном морях.

•

В ближайшее время МВД Финляндии подготовит законодательное предложение по закрытию пунктов пересечения границы с Россией, заявила глава ведомства Мари Рантанен.

•

Порядка 2 млн британских семей отключают от сети холодильники и морозильные камеры, экономя таким образом на счетах за электричество, пишет газета The Guardian.

В СТРАНЕ

•

Госдума приняла закон об увеличении пенсий неработающим пенсионерам. Согласно документу, средний размер обеспечения получателей страховой пенсии вырастет до 22 605 рублей, а для получателей пенсии по старости — до 23 449 рублей.

•

В Курской области запретили использование пиротехники до 25 января 2024 года.

•

В следующем году в российских школах может появиться обязательный предмет по семьеведению, заявила председатель думского комитета по защите семьи, вопросам отцовства, материнства и детства Нина Останина.

•

Аналитики узнали у россиян, как бы они потратили 1 млн рублей. Так, каждый третий (36 %) вложился бы в недвижимость, а 15 % — в путешествия.

В РЕСПУБЛИКЕ

•

Номерной фонд курортов Карачаево-Черкесии на новогодние каникулы забронирован уже на 96 %.

•

В Карачаево-Черкесии продолжается прививочная кампания против гриппа. На сегодняшний день уже получили прививки против гриппа 161430 человек, в том числе 54830 детей, — это 63,8 % от подлежащих иммунизации в текущем эпидсезоне. Всего предстоит привить 252800 человек — 61 % населения республики для создания коллективного иммунитета, препятствующего распространению гриппа.

•

В нашей республике с 2012 года построено более 130 спортивных объектов. Уверенно растет и количество граждан, занимающихся спортом: в Карачаево-Черкесии за последние десять лет их количество увеличилось с 11 % до 55,5 %.

•

На курорте Архыз проходит молодежный экотуристический форум «Координата». Первая смена «Новые горизонты» стартовала 15 ноября и завершится завтра, а вторая — «Новые возможности» — запланирована на 22–26 ноября. Форум дает возможность молодежи, увлеченной экотуризмом и заинтересованной в социальном и бизнес-проектировании, встретиться, обменяться опытом и знаниями, узнать и разработать новые туристические маршруты и экопрактики.

ЭХО НЕДЕЛИ

НИКОЛАЙ ЕВТУШЕНКОВ
экономист

— Прочел, что Анкара подала иск к премьер-министру Израиля Биньямину Нетаньяху в Международный уголовный суд, обвинив его в геноциде в секторе Газа. Международный суд? Разве кто-нибудь когда-либо был наказан МУС за военное преступление, совершенное Соединенными Штатами? Пожаловаться марионеткам США на действия марионеток США — прекрасный способ изобразить бурную деятельность. Западные судебные институты полностью себя дискредитировали... Сколько было обращений по тому же Донбассу? Услышал там кто-нибудь? Вопрос риторический. А Израиль тем временем продолжает перемалывать Газу.

ХАНАФИ ХОСУЕВ
заместитель руководителя Совета ветеранов г. Черкесска

— В Минобороны Украины считают, что Москва и Киев могут не подписать мирный договор даже после окончания боевых действий. Конечно, не подпишут. Просто со стороны Киева некому будет подписывать. С бандитами Россия не собирается договариваться. Какой мир? У нас СВО! СВО заканчивается приказом об окончании СВО! Какой им ещё договор? Только акт о капитуляции. Он подписывается не добровольно, а в силу вынужденных обстоятельств, т. е. военного поражения. Смешно смотреть, как Украиной рулит обычная шпана и по возрасту, и по уму. В мире много конфликтных точек, но страны регулируют отношения без оскорблений. Украинское правительство несовременно и примитивно. Им кто-то предложит что-то подписывать? Особенно после минских соглашений? Да кто им даст передышку? Мирного договора между Россией и ошмётками бандеровцев, которые снова осядут в Канаде, не будет.

ЛЮДМИЛА КАГИЕВА
пенсионерка, Черкесск

— Очень радуют работы по благоустройству дворов наших многоэтажек. И особенно радует, что представители мэрии прислушиваются к пожеланиям жильцов. У нас в доме был заведен чат в соцсетях, весь дом обсуждал будущий ремонт двора. Конечно, не обошлось без столкновений и недоразумений, но в итоге общий, устраивающий всех проект был разработан. Отрадно и то, что соседи ближе узнали друг друга, некоторые и просто впервые познакомились друг с другом. Надеемся, что наш двор по улице Горького будет одним из самых красивых!

СЕРГЕЙ ЛУКАШЕНКО
болельщик ЦСКА

— Бывший футболист ЦСКА и сборной России Василий Березуцкий заявил, что российским футболистам и другим спортсменам стоит уезжать за границу, если там существует возможность добиться спортивного результата. «И не важно, за какую страну, не важно, под каким флагом». Так там не только уезжать требуют, там еще Родину нужно нечистотами поливать в достаточных количествах, и рассказывать, как тебя тут били, пытали и насиловали. И то не факт, что после пустят на одних условиях, может, еще и пол поменять придется. Вот Андрей Соломатин, тоже из ЦСКА, с первых дней СВО воюет и до сих пор на передовой, а этот, наверное, свою бочку варенья и корзину печенья уже отхватил. Жаль, что к политикам с низкой социальной ответственностью добавились спортсмены, которые переживают только за свою пятую точку и карман...

Подготовила **ОЛЬГА МИХАЙЛОВА**

На пульсе

Развиваем предпринимательство

Карачаево-Черкесия вошла в десятку регионов России с наибольшим ростом числа занятых в малом и среднем предпринимательстве по итогам сентября 2023 года. Такие данные приводятся в исследовании аудиторско-консалтинговой сети FinExpertiza. В частности, за отчетный период в Карачаево-Черкесии их число увеличилось на 18,4 % и достигло 50,9 тыс. В целом по России численность занятых в малом и среднем бизнесе, включая индивидуальных предпринимателей и самозанятых, в сентябре 2023 года достигла 30,5 млн человек, увеличившись за год на 8,5 %.

За нравственный подвиг учителя

В малом зале Дома Правительства КЧР в минувший понедельник прошла церемония награждения победителей регионального этапа Всероссийского конкурса в области педагогики, воспитания и работы с детьми и молодежью до 20 лет «За нравственный подвиг учителя». В числе отмеченных — Светлана Скрягина, заместитель директора по воспитательной работе СОШ № 5 ст. Зеленчукской; Наталья Пешкова, учитель русского языка ООШ № 1 ст. Исправной; Ольга Суховеева, учитель начальных классов гимназии № 18 г. Черкесска; Фатима Чотчаева, учитель истории и обществознания СОШ № 2 им М. М. Узденова с. Учкекен; Марида Кумукова, учитель биологии и химии СОШ а. Зеюко, и Зоя Боранукова, заместитель директора по воспитательной работе этой же школы.

Соревнуются школьные агитбригады

На базе СОШ а. Эльбурган прошел ежегодный конкурс школьных агитационных бригад Абазинского района на лучшую организационную работу по пропаганде здорового образа жизни. Жюри учитывало и сценическую культуру ребят, и эстетическое и эмоциональное воздействие на аудиторию, и сплоченность коллектива, и оформление плакатов и буклетов. По результатам конкурса победила агитбригада СОШ а. Эльбурган, на втором месте — команда СОШ а. Инжич-Чукун, а третье поделили команды Центра образования им. В. Г. Ардзинба а. Кара-Паго и гимназии № 1 а. Псыж.

Умар Кончев и Щорс Чагов вручают добровольцу Зауру Дзугову благодарственное письмо ОО «Абаза»

Они отправились в самое пекло

В государственной филармонии КЧР прошло чествование ветеранов добровольческих отрядов времен абхазской войны

Акцент

В ту судьбоносную эпоху более 2300 добровольцев по велению сердца встали на защиту Абхазии. Люди из разных уголков большой России отправились помогать в борьбе за независимость братскому абхазскому народу. Одними из первых на помощь пришли жители нашей республики.

В Абхазии их имена золотыми буквами вписаны в историю страны, они — герои, защитники, братья...

Ежегодно в канун Дня Победы и в День добровольца их приглашают в Страну души и чествуют. В этом году общественная организация «Абаза» инициировала и организовала вечер памяти в Карачаево-Черкесии, где вспоминали героев тех далеких 1992–1993 годов.

— Мы должны помнить свою историю. Помнить и славить тех, кто взял в руки оружие и пошел на войну, зная, что может сложить там свою голову. А это мероприятие — всего лишь дань уважения этим смелым ребятам, — рассказала член Национального совета общественного движения «Абаза» Бэла Джемакулова.

В этот вечер на сцене зала филармонии выступали представители разных народов, объединенные много лет назад одной целью — помочь Абхазии в ее борьбе за независимость. Ведь война, которая охватила эту маленькую страну, требовала мужества и самоотверженности.

— Не поехать вариантов не было. Это наши братья, это наша земля. Тем более, мы, старокувинцы, — выходцы из Псху. Когда такая беда пришла к нашим братьям, сидеть здесь было бы неправильно. Лично я поехал после Гагрской операции, которую разработал и успешно провел Мухамед Килба — наш комбат, — вспоминает председатель Союза добровольцев Абхазии в КЧР Мурат Жиров.

Добровольческое движение, направленное на помощь Абхазии, стало поистине объединяющим фактором для представителей всех национальностей Кавказа. Осетин по происхождению, Ефрем Рубаев стал одним из первых кавалеров ордена Леона. Вместе со своими товарищами он прошел войну, как говорится, от звонка до звонка.

— На тот момент мне было 26 лет, работал в ДК химобъединения инструктором по спорту. Рано утром меня разбудила супруга и сообщила, что люди собираются на площади, началась война в Абхазии. Я примчался на центральную площадь, здесь уже собралась толпа. Стояла урна для сбора денежных средств и рядом лист бумаги, куда вносили свои имена добровольцы. Здесь же встретил знакомых — Казбека Хутова и солистов госансамбля «Эльбрус» Муху Тарасунова и Анзора Озова. Мы все записались, на тот момент в списках было всего восемь человек. В этот день уехать нам не удалось в связи с отсутствием транспорта, поехали в Грозный и уже оттуда добрались до границы. Сразу после приезда мы участвовали в спецоперации по освобождению Гагры. И освобождение этого города, без лишней скромности скажу, — заслуга добровольцев из Карачаево-Черкесии, — рассказал Ефрем.

Кстати, Рубаев в настоящее время принимает участие и в специальной военной операции на Украине. Мужчина уже и не помнит, сколько боевых ранений получил в ходе боев. Сейчас он дома, в отпуске по состоянию здоровья. Хоть врачи и рекомендуют покой, Ефрем все же планирует вскоре вернуться в строй.

В своем выступлении председатель общественной организации «Абаза» КЧР Умар Кончев отметил, что добровольцы из всех республик Северного Кавказа, и в частности из Карачаево-Черкесии, которые сражались за Апсны так, как будто это была их родная земля, внесли важный вклад в общую победу. Главное же — это то, что народ Абхазии понял, что он не одинок в своей борьбе против превосходящих сил врага, и эта уверенность сыграла важную роль в его победе. Армия Абхазии и добровольцы несли славное знамя победы от Бзыби до Псоу и от Гумисты до Ингура. Они отстояли честь и независимость Абхазии, избавили ее народ от грузинской агрессии. Война выявила лучшие качества наших народов, укрепила наше братство и единство.

В этот вечер говорили о каждом, вспоминали и ребят, сложивших голову на той войне. Всего в ходе освободительных боев погибло 13 наших земляков.

В Черкесске установлен памятник добровольцам, принимавшим участие в грузино-абхазском конфликте (1992–1993)

Представители Национального совета «Абаза» Умар Кончев и Щорс Чагов вручили благодарственные письма воинам, которые три десятка лет назад встали со своими братьями на защиту Апсны. Были вручены медали «За Победу», которые накануне были присуждены Указом Президента Республики Абхазия Аслана Бжании жителям КЧР, внесшим вклад в свободу и укрепление независимости Абхазии.

АРМИДА КИШМАХОВА

ФАКТ

Организация «Абаза» («Адгылара») была центром, где собирались люди, чтобы оказать физическую, моральную, материальную и политическую поддержку Абхазии. Записывались и отправлялись добровольцы, формировались гуманитарные грузы, планировалось размещение женщин и детей, которых увезли подальше от военных действий, отправлялись обращения в высшие эшелоны власти России, в международные организации с требованием вмешаться и остановить войну против абхазского народа.

Книжки в подарок

» С. 1

Каждый ребенок заслуживает возможности погружаться в мир книг и открывать для себя новые и захватывающие истории. Игровые наборы помогают в работе не только нашим воспитателям, они стали прекрасным подспорьем как для тифлопедагогов, так и для детских психологов. Спасибо вам большое», — поблагодарила гидроэнергетиков заведующая детским садом Алла Ямщикова.

Получив от представителей Карачаево-Черкесского филиала РусГидро комплекты книг, дети с воспитателями тут же их раскрыли, начали изучать карточки с занимательными заданиями и построили декорации из красочных пакетов.

Наборы уникальных книг также были переданы Карачаево-Черкесской республиканской библиотеке для незрячих и слабовидящих. К каждой книге издано специальное приложение на шрифте Брайля, что позволит взрослым незрячим жителям Черкесска прочитать тексты сказок и рассказов самостоятельно для своих детей и внуков, которые в это время будут изучать яркие картинки.

Отметим, ПАО «РусГидро» совместно с Благотворительным фондом «Иллюстрированные книжки для маленьких слепых детей» является участником благотворительной программы «Книжки в подарок» уже 16 лет. В этом году в рамках Всемирного дня доброты в 21 регионе России — от Кавказа до Камчатки — компания передала в специализированные учреждения 272 комплекта развивающих и обучающих книг для слабовидящих детей.

Еще больше интересного и нового на сайте denresp.ru

ПАВЕЛ ДЕНИСОВ

специалист по связям с общественностью Карачаево-Черкесского филиала ПАО «РусГидро»

В ПРОКУРАТУРЕ КЧР

Кто повинен в смерти ребенка

Прокуратура КЧР контролирует ход и результаты расследования уголовного дела, возбужденного следственным органом по п. «в» ч. 2 ст. 238 УК РФ (оказание услуг, не отвечающих требованиям безопасности).

По версии следствия, индивидуальный предприниматель при оказании оздоровительных услуг, связанных с посещением бассейна в оздоровительном комплексе Черкесска, не обеспечил соблюдение требований безопасности его использования для жизни и здоровья потребителей, не было принято мер по назначению на должность спасателя.

16 июня малолетний ребенок оказался в бассейне один, без страхующих средств и, находясь в беспомощном состоянии в силу возраста, утонул.

Расследование уголовного дела продолжается.

Встреча с родителями и учителями

В МБОУ «Лицей № 7 г. Усть-Джегуты» и. о. Усть-Джегутинского межрайонного прокурора Шамиль Хапаев провел встречу с родителями обучающихся, работниками управления образования Усть-Джегутинского муниципального района, полиции, членами общественных организаций.

Представитель надзорного ведомства осветил основные аспекты проводимой прокуратурой профилактической работы в рамках недопущения и пресечения фактов противоправного поведения детей и подростков.

Особое внимание было уделено роли образовательных и культурных учреждений в воспитании подрастающего поколения.

Выписки были фиктивными

Хабезская межрайонная прокуратура утвердила обвинительное заключение по уголовному делу в отношении двух работниц муниципального образования. Они обвиняются по ч. 2 ст. 292 УК РФ (служебный подлог).

По версии следствия, в 2021 году чиновницы, занимая должность заместителя главы администрации Али-Бердуковского сельского поселения, изготовили фиктивные выписки из похозяйственной книги. В них были внесены недостоверные данные о наличии у местных жителей в собственности земельных участков. На основании подложных документов осуществлена государственная регистрация права собственности на земельные участки, которые необоснованно выбыли из муниципальной собственности.

Подготовила **ПОЛИНА СЕМЕНЧЕНКО**

Коротко

Капремонт в школе

В СОШ а. Новая Джегута в рамках реализации госпрограммы «Комплексное развитие сельских территорий» ведется капремонт. На сегодняшний день завершены работы по демонтажу системы отопления, дверей, окон, по устройству внутренних разводящих электросетей, водопровода, оштукатуриванию внутренних стен, строительству теплотрассы от котельной до школы. Рабочие приступили к строительству наружного подводящего водопровода, устройству потолочного каркаса, канализации.

Учащимся — о пенсии

Специалисты клиентской службы Социального фонда в Прикубанском районе провели уроки по повышению пенсионной грамотности для учащихся и педагогов школ аулов Кара-Паго и Псыж. Сотрудники республиканского Отделения СФР подробно рассказали учащимся об основах пенсионного обеспечения в нашей стране, о том, какие факторы влияют на формирование будущей пенсии гражданина. Особое внимание уделили электронным услугам и сервисам СФР.

Если ребенок — собственник жилья

Налоги

Несовершеннолетний признается налогоплательщиком, если является собственником жилья или доли в нем, земельного участка и других объектов недвижимости. Оплачивать налоги за них могут родители, усыновители, опекуны, попечители и иные лица.

Сделать это можно по QR-коду или штрих-коду через электронные сервисы, через банк, кассу местной администрации, почту, МФЦ, если там принимают оплату в счет налогов. Кроме того, оплатить налоги за ребенка можно в Личном кабинете налогоплательщика на сайте ФНС с помощью вкладки «Семейный доступ».

В этой вкладке нужно нажать кнопку «Добавить пользователя», далее ввести логин (ИНН) Личного кабинета несовершеннолетнего ребенка и нажать кнопку «Отправить запрос». В Личном кабинете несовершеннолетнего ребенка может быть не более двух подтвержденных запросов. Затем необходимо перейти в Личный кабинет ребенка и подтвердить свой запрос, нажав соответствующую кнопку. В случае отмены запроса в Личном кабинете несовершеннолетнего ребенка в добавлении будет отказано. Добавленные в такой список несовершеннолетние дети исключаются автоматически по достижении совершеннолетия. Также исключение из списка возможно по желанию любой из сторон. Для этого необходимо нажать на кнопку «крестик» у добавленного в списке пользователя и подтвердить исключение.

Затем в разделе «Налоги» появится раскрывающийся список, куда входят только добавленные несовершеннолетние дети. Переключая пользователей в этом списке, можно оплатить налоги любым удобным способом.

Подготовила **ПОЛИНА СЕМЕНЧЕНКО**

ЛЮДМИЛА ОСАДЧАЯ

Ислам Магулаев с книгой «Героями не рождаются. Za Родину» у памятника Канамату Боташеву

В начале больших и славных дел

В Москве вышла в свет книга «Героями не рождаются. Za Родину», в которую вошло сочинение о Канамате Боташеве

Ракурс

Эту книгу долго ждали в разных уголках нашей страны, ведь из 40 000 эссе, очерков, школьных сочинений на заданную тему жюри выбрало лишь 209 самых лучших и достойных этого эксклюзивного сборника.

Итоги отбора были подведены в мае нынешнего года, а книга издана в октябре. «В сборник вошли рассказы о героических людях, сражавшихся с нацистами в ходе СВО, присланные лично с передовой или членами их семей, волонтерами. Многих, о ком здесь речь, уже нет в живых. Вечная память героям этих строк!» — написано в предисловии издания.

...И вот я держу в руках солидный том — прекрасное оформление, достойная полиграфия, качественные фотографии. Рядом со мной с книгой в руках и с темно-красными гвоздиками — автор сочинения «Шагнувший в бессмертие» о Герое России генерал-майоре Канамате Боташеве, кадет Ставропольского Президентского кадетского корпуса Ислам Магулаев. Мы встретились с ним у памятника Герою, на площади, носящей его имя. Ислам, приехав домой в Карачаевск на осенние каникулы, первым делом с книгой и цветами направился к памятнику.

Собственно, об Исламе, этом славном парне с внутренним стержнем, наша газета уже писала летом. Но все дело в том, что я, как автор статьи, с ним тогда не встречалась — в Карачаевске он бывает не часто, материал собирала, что называется, из вторых уст, а информационный повод не ждал. Ведь Исламу в Музее Победы на Поклонной горе за его сочинение, вошедшее в книгу, почетный диплом вручал Герой России, участник СВО Андрей Соловьев.

И теперь я знакомилась с его сочинением в этой книге. Читая строки, идущие из глубины души юного автора, как бы через его мироощущение вновь и вновь вглядывалась в героическую биографию, ставшую для нас, особенно земляков, хрестоматийной. Я поразилась глубине мыслей автора сочинения. Ислам Магулаев написал: «Талантливые, склонные к риску люди идут, плывут, летят наперекор инструкциям. Они расписываются на скрижалях вечности своим подвигом и самопожертвованием. Канамат Боташев ушел в бессмертие, оставляя свой инверсионный след». Здесь же, отдельно от текста сочинения, опубликовано и авторское стихотворение Ислама.

Наша беседа с ним в осеннем парке, наверное, располагала к доверительности, и это подтверждала искренность его ответов на вопросы.

— Ислам, почему ты выбрал именно кадетский корпус? Очень сомневаюсь, что это было мамино желание — отдать единственного ребенка после четвертого класса в военное училище. Простившись с домом после начальной школы, ты самостоятельно открыл дверь в новую жизнь — без бабушкиных хычинов, маминой ласки, домашнего уюта?

— Когда я был маленьким и ходил в детский сад, мы жили в Ставрополе. И представьте себе, утром и вечером я проходил мимо кадетского корпуса, видел маршировавших ребят в красивой форме. И мне уже тогда казалось, что они — из другого мира. А потом мы переехали в Карачаевск, где я учился в четвертой гимназии, но эта картинка с кадетами меня постоянно сопровождала, и я решил, что стану военным.

— Не напрягает ли военная дисциплина, и вообще, не скучаешь ли по «гражданке», чтобы вволю погонять на велике, полазить с пацанами по горам...? Да мало ли забав и развлечений в шестнадцать мальчишеских лет!

— Мне интересно учиться. Я хочу в совершенстве овладеть двумя языками — мы изучаем английский и немецкий, а также последними компьютерными технологиями, ведь они формируют наше будущее. Мотивацию на успех каждого из нас дает сам распорядок дня, где большое внимание уделяется спорту. К концу учебного года каждый кадет должен сдать нормативы — они являются базовыми для поступления в вузы Министерства обороны РФ. Я после 9 класса сдавал подтягивания на перекладине, бег на быстроту (100 м), выносливость (3000 м), а еще нам предоставляются возможности проявить себя на всероссийских конкурсах в режиме онлайн.

И не только! Ислам уже успел окончить 9 класс заочной физико-математической школы структурного подразделения Московского физико-технического института по предмету «информатика». Сейчас он усиленно готовится к Северо-Кавказской конференции на базе СКФУ «Первые шаги в области IT-технологий», а еще в июне Ислам стал победителем в номинации Всероссийской научно-практической конференции с международным участием «Офицеры и ополченцы русской словесности XVIII–XXI веков», где к участию приглашались воспитанники суворовских, нахимовских училищ, кадетских корпусов. Здесь отдельно шла тема СВО, и свой видеоролик «Символ несгибаемого мужества и отваги» он вновь посвятил Канамату Боташеву.

Сегодня Ислам Магулаев — один из лучших воспитанников Президентского кадетского корпуса, он достойно представляет Карачаево-Черкесию в этом элитном учебном заведении. И начал свою стезю этот славный парень с высокого старта, потому что убежден: служение Отечеству — не в форме, а в содержании.

ЛЮДМИЛА ОСАДЧАЯ

СПРАВКА

Книга «Героями не рождаются. Za Родину» — это полиформатный проект «Многонациональная Победа». Организаторами издания являются некоммерческий фонд «Международные технологии» и Департамент национальной политики и межрегиональных связей г. Москвы.

Оживляя страницы любимого романа

Молодо не зелено

В этом году известному роману английской писательницы Джейн Остин «Гордость и предубеждение» исполнилось 210 лет. Но время не властно предать забвению эту книгу, поднимающую многие нравственные проблемы.

Главные герои книги — мистер Дарси и Элизабет своей судьбой наглядно демонстрируют, что счастье можно обрести путём преодоления гордыни и тех стереотипов общества, которые мешают идти своим путём. А после нескольких экранизаций произведения, укрепивших его бессмертие, роман «Гордость и предубеждение» понятен и доступен современному поколению, молодёжи века нынешнего.

Поэтому было вполне понятно, с каким рвением студенты кафедры германской филологии КЧГУ им. У. Д. Алиева взялись за инсценировку отрывка романа Джейн Остин, который они прочитали в оригинале. И им удалось воплотить в костюмированном спектакле атмосферу Викторианской эпохи, воссоздать один из эпизодов, где главные герои встречаются на балу. Блестящие знания английского языка показали студенты-второкурсники, выступавшие в главных ролях: Аслан Джашаккуев, Лейла Биджиева, Азрет Долаев, Армида Чомаева и другие, а автором сценария выступила Рада Стребкова.

Эти ребята не ограничиваются только занятиями в университете, хорошо представляя себе, что любой язык — это живой организм, который требует постоянной подпитки. Одни из них занимаются дополнительно в учебном центре по изучению иностранных языков «Хогвардс» в Карачаевске, другие используют возможности интернета.

Ребята хорошо знают: любой язык — это живой организм, требующий постоянной подпитки

Бал в английском стиле стал уникальным и захватывающим событием, и читальный зал, где происходило действо, был украшен в соответствии со стилем эпохи Джейн Остин.

Открыла бал на английском языке Елизавета Лепшокова, к. п. н., доцент кафедры германской филологии, куратор 24-й группы.

Представление отражало главные события романа и обладало необычайным сочетанием весёлости, непосредственности, зрелости мысли и мастерства. Звучала музыка, которая воссоздавала дух того времени. Студенты, преподаватели и приглашенные танцевали вальс.

Вокруг вальсирующих пар гости активно общались на английском языке. Были обустроены небольшие лаундж-зоны, где участники бала могли отдохнуть от танцев и поговорить друг с другом. Студенты обсуждали характеры героев Джейн Остин, делились мнениями о сильных и слабых сторонах каждого из них.

На балу также были организованы различные игры и конкурсы, направленные на проверку и повышение уровня знаний по культуре и литературе англоязычных стран. Гости с интересом соревновались между собой в ответах на вопросы.

Тематическая вечеринка не только стала развлечением, но и наглядно показала гостям, как важно знать язык, а сами студенты благодаря использованию английского языка на мероприятии имели возможность применить свои языковые навыки на практике, расширить словарный запас.

ЛЮДМИЛА ОСАДЧАЯ

Радоваться выпавшей судьбе

Литературная суббота

Мадина Тебуева пишет на двух языках — родном карачаевском и русском. На самом деле находиться в двух разных лингвистических системах очень сложно, тем более для человека, который вырос в карачаевском ауле.

Мадина имеет два образования — юридическое и фармакологическое, работает в фармакологии. А стихи настолько глубоко вошли в её жизнь, что она уже успела издать два поэтических сборника — «Белая шаль» и «Сирота». Читая стихи Мадины, приходишь к мысли, что это человек, искренне радующийся бытию. Сейчас, когда мир испытывает сильнейшую турбулентность, быть открытым, жизнелюбивым, добрым человеком и нести эти качества в своём творчестве — дорогого стоит.

ШАХРИЗА БОГАТЫРЁВА

Сказочный Домбай

Краса Кавказа тронула меня,
Природы лучезарные картины.
Храбрец Урусов, оседлав коня,
Здесь покорял Эльбрусовы
седины.

Кавказ, поэтов
многих ты пленял,
И я в плену, и я не исключенье.
Так ласково, по-доброму обнял,
Что стал души и сердца
увлеченьем.

Тут красоте природы
горский нрав
По благородству дел не уступает,
Кто честью дорожит —
по жизни прав,
Гостей достойно
горцы принимают.

Желаю мира,
сказочный Домбай,
Раскинувший канатные аршины.
Встречай друзей,
радушный Карачай,
И возноси на горные вершины!

Старая Джегута

Не город и не тихая деревня —
Средь гор и рек
счастливый уголок,
Я по тебе скучаю повседневно,
Так дорог мне
родительский порог.

Я вспоминаю прежние забавы,
Беспечный смех
и робкие шаги —
Как я могу забыть
и, всё оставив,
Уйти навстречу
радостям другим?

Как я могу души успокоенье,
Прекрасный вид,
цветочную росу,
Свои мечты,
сердечные влеченья
Вдруг променять
на городской досуг?

Трудна в ауле жизнь,
но и прекрасна.
Где б ни была, я предана тебе,
И не приемлю я иного счастья,
Чем радоваться
выпавшей судьбе.

***

Возводим воздушные замки,
Наметив высокие цели,
Пробиться б в заветные дамки –
Да силы давно на пределе.
И как говорили монахи
Тибетского дальнего храма:
Желания хуже, чем страхи,
Приводят
к страданьям и драмам.
Маячат испанские замки,
И совесть давно не при деле,
Рассыпались хрупкие рамки,
Душа задыхается в теле...

Прими меня такой

Маме

Прими такой, какая есть, меня,
А не такой, какою я не стала.
Фальшивой стать
хватило бы и дня,
Собою быть —
и целой жизни мало.

Прими меня растерянной,
простой
И заключи в объятия покоя,
Не ставшую блистающей
звездой,
Которую бы чествовали стоя.

Введи меня в счастливый
новый день,
Пойми тотчас
спонтанные капризы,
Прости и дерзость,
и тоску, и лень,
И прочие характера сюрпризы.

Я не стремилась
стать такой, как все, —
Так и они не жаждали
быть мною.
Прими меня,
какая есть, со всем,
Позволь остаться мне
самой собою.

Дедушкин совет

Да убоится даже тот, кто прав,
И в страшном гневе
источать проклятья.
Нельзя желать несчастий
и расправ,
Опомнитесь, все люди —
наши братья!

От зависти до ненависти — шаг,
Очистите от злобы ваши души.
Скупое сердце не дождётся благ,
Чужое счастье норовя
разрушить.

Коль вы мудрей,
не затевайте спор,
Гнушайтесь стать
ослепшею толпою,
Вы не беритесь сразу за топор,
И не ступайте
скользкою тропою.

Добро, как свет,
не знает темноты,
Не надо пребывать
в кромешной ночи,
От дел дурных —
недолго до беды,
От злобы —
жизнь становится короче.

Коротко

О русской культуре — на родном языке

В Москве в онлайн-формате прошло награждение победителей, призеров и лауреатов Всероссийского конкурса на лучшее сочинение о своей культуре на русском языке и лучшее описание русской культуры на родном языке. На основании оценивания конкурсных сочинений членами жюри федерального этапа и в соответствии с рейтинговыми списками определены 11 победителей и 24 призера конкурса, в их числе — и наши юные земляки. Так, в номинации «Сочинение о своей культуре на русском языке» среди учащихся 8–9 классов призовое, третье, место заняла ученица СОШ № 1 ст. Преградной Елизавета Богатченко. В номинации «Описание русской культуры на родном языке» победителями стали: среди учащихся 4 классов — ученик СШ № 6 г. Карачаевска Малик Гочияев, среди учащихся 8–9 классов — ученица СОШ с. Николаевского Медина Тамбиева, а среди учащихся 10–11 классов — ученик СОШ а. Эркен-Юрт Алибек Бекмуханов.

Стали лауреатами студенческого фестиваля

В Чеченской Республике прошел ежегодный студенческий фестиваль культуры и творчества народов России «Наследие». Мероприятие было организовано по инициативе Студенческого клуба Грозненского государственного нефтяного технического университета при грантовой поддержке Росмолодежи. Более 150 студентов из 6 регионов Северо-Кавказского федерального округа представили свои выступления в 6 номинациях. Ансамбль национального танца Северо-Кавказской государственной академии «Снежные вершины» стал лауреатом этого фестиваля.

Фотофакт

ИВАН СКРЫЛЬНОВ

В Одинцово 6–11 ноября проходил XXX Всероссийский молодежный фестиваль-конкурс любительских театральных коллективов «Театральная завалинка», на котором впервые был представлен спектакль на черкесском языке! Первый кабардино-черкесский (адыгский) молодежный театр «Сыринэ» показал спектакль «Къежэкl» («Бег») и стал призером первой степени и победителем в номинации «За лучшее раскрытие патриотической темы». В конце ноября театр «Сыринэ» собирается посетить и Карачаево-Черкесскую Республику. Спектакль «Къежэкl» («Бег») будет представлен в Хабезском районе.

Сказание о Хочбаре

Дагестан подарил миру многих легендарных личностей, воплощающих идеалы свободы

Пресса Кавказа

В поэме Расула Гамзатова «Сказание о храбром Хочбаре» повествуется именно о таком народном герое. По мотивам произведения Дагестанский государственный театр кукол поставил спектакль «Хочбар» и заодно открыл 83-й по счету театральный сезон.

Сцена из спектакля «Хочбар»

Бесстрашный абрек Хочбар совершает сделку с Нуцалом: он доставит его дочь Саадат в Темир-Хан-Шуру к ее жениху, а взамен Нуцал пообещает, что малая родина Хочбара — аул Гидатль — навсегда останется свободным.

Справившись с рядом препятствий, герой выполняет свою часть условия. Его верность цели на благо аула и неустрашимость во время борьбы с неприятелями отражают подлинную натуру горца. Перед приездом в пункт назначения Саадат признается своему спасителю в том, что любит его. Однако Хочбар не может изменить слову и не принимает ее любви.

Через месяц Нуцал приглашает храбреца на праздник в честь молодоженов. Но это приглашение не несет добрых намерений. Нуцал приказывает кинуть героя в костер. В этот момент Хочбар желает только одного — станцевать перед смертью. И тут же аварский уздень пускается в пляс, а за ним и Саадат.

Завершается всё весьма трагично. Хочбар прыгает в пламя огня, захватив с собой сына Нуцала, а влюбленная Саадат не справляется с болью утраты и бросается в пропасть.

В постановке эта история была представлена с использованием самых разных мультипликаций и кукол. Задействованы и перчаточные, и теневые, и тростевые куклы, а также марионетки. Использовали видеоряд. Качественная видеографика придает эффект присутствия, за это стоит поблагодарить Р. Пугача, отвечавшего за видеографику. А над подготовкой декораций и костюмов усердно работала художник-постановщик Е. Полякова. Нельзя не отметить и А. Сидорцева, ответственного за музыкальное сопровождение.

Постановка была реализована при поддержке гранта Главы Республики Дагестан в области культуры и искусства. Режиссером-постановщиком спектакля стал Н. Шмитько. За его плечами более 20 работ, и почти все они — по мотивам старых добрых сказок.

Айшат Камилова пришла на спектакль вместе с детьми. «Мы, родители, должны заботиться о том, чтобы подрастающее поколение знало свою историю. А «Хочбар» как раз переносит зрителей в прошлое, в другую историческую эпоху», — поделилась она.

Кроме того, женщина рассказала, что интересовалась у детей, знают ли они, кто такой Хочбар, но ответа не последовало.

«Только старший сын предположил, что это «какой-то горец», — с грустью говорит Айшат. И надеется, что после просмотра постановки дети на всю жизнь запомнят: Хочбар не просто горец, а народный герой, символ свободы и чести.

АСИЯТ ГУСЕЙНОВА

Газета «Дагестанская правда»

◆В объявлении кадастрового инженера Салпагарова И. М., опубликованном в газете «День республики» от 21.05.2022 г. № 55, допущена ошибка. Вместо слов: «поле № 66 (пастбище по 1,43 га)» следует читать: «поле № 11 (пастбище по 1,43 га)», далее по тексту.

◆Утерянный аттестат 00905000134574 об основном общем образовании, выданный МБОУ «Средняя школа № 2 им. М. И. Халилова» г. Теберды в 2022 году на имя Алиева Рамазана Руслановича, **считать недействительным.**

*

Подписной индекс П6809

Кадастровым инженером Гурмиковой Аминат Нурбиевной (КЧР, Хабезский р-н, а. Али-Бердуковский, ул. Комсомольская, 13, aminat.gurmikova@mail.ru, тел.: 8(963)170-11-39) выполняются кадастровые работы в связи с исправлением ошибки в местоположении границ з/у с к.н. 09:03:0000000:11396, с местоположением: КЧР, р-н Хабезский, СКП Хабезское, в 3,6 км северо-восточнее а. Хабез, с внесением в проект межевания изменения в описании местоположения границ з/у. Согласование границ и ознакомление с проектом межевания з/у по адресу: КЧР, Хабезский район, а. Али-Бердуковский, ул. Комсомольская, 13. Заказчик работ: Туаршев Тенгиз Мухамедович (Республика Адыгея, г. Майкоп, ул. Ворошилова, 286, тел.: 8(928)404-04-04).

Обоснованные возражения относительно размера и местоположения границ з/у принимаются в течение 30 дней со дня опубликования объявления по вышеуказанному адресу.

*

Администрация Зеленчукского муниципального района информирует о возможности предоставления земельного участка в аренду, сроком на 20 (двадцать) лет:

земельный участок из земель населенных пунктов, кадастровый номер 09:06:0140106:220, с разрешенным использованием: для ведения личного подсобного хозяйства (приусадебный земельный участок), местоположение: Российская Федерация, Карачаево-Черкесская Республика, Зеленчукский район, Марухское сельское поселение, с. Маруха, ул. Садовая, 44 а, площадью 2500 кв. м.

Граждане, заинтересованные в предоставлении земельного участка, вправе подать заявление о намерении участвовать в аукционе на право заключения договора аренды данного участка лично либо по почте в течение 30 дней со дня опубликования извещения на официальном сайте (http://torgi.gov.ru), а также на официальном сайте уполномоченного органа в информационно-телекоммуникационной сети Интернет (http://zelenchukadmin.ru), по рабочим дням с 8:00 ч. до 12:00 ч., по адресу: 369140, Российская Федерация, Карачаево-Черкесская Республика, Зеленчукский район, ст. Зеленчукская, ул. Ленина, 81 (кабинет 11).

Прием заявлений прекращается 20.12.2023 года.

*

Реклама (8782) 26-36-34

Кадастровым инженером Гурмиковой Аминат Нурбиевной (КЧР, Хабезский р-н, а. Али-Бердуковский, ул. Комсомольская, 13, тел.: 8(963)170-11-39) выполняются работы по подготовке проекта межевания з/у, выделяемого в счет земельной доли з/у с к.н. 09:03:0000000:2802, с местоположением: КЧР, р-н Хабезский, СХПА Бесленеевский, поле № 27 (пашня).

Заказчик работ: Шабанова Зулета Инальевна (КЧР, Хабезский р-н, а. Бесленей, ул. З. Ф. Охтова, 37, тел.: 8(928)029-50-68).

С проектом межевания з/у можно ознакомиться по адресу: КЧР, Хабезский р-н, а. Али-Бердуковский, ул. Комсомольская, 13. Обоснованные возражения относительно размера и местоположения границ з/у принимаются в течение 30 дней со дня опубликования объявления по вышеуказанному адресу.

*

Кадастровым инженером Гурмиковой Аминат Нурбиевной (Карачаево-Черкесская Республика, Хабезский район, а. Али-Бердуковский, ул. Комсомольская, 13, тел.: 8(963)170-11-39) выполняются кадастровые работы в связи с исправлением ошибки в местоположении границ з/у с к.н.: 09:01:0010402:558:559:560:607, 09:01:00000000:10959:11281, с местоположением: КЧР, Адыге-Хабльский р-н, АКХ Вако-Жиле, поле № 12, с внесением в проекты межевания изменения в описании местоположения границ з/у. Согласование границ и ознакомление с проектами межевания з/у возможно по адресу: КЧР, Хабезский район, а. Али-Бердуковский, ул. Комсомольская, 13.

Заказчик работ: Нартоков Мурат Олегович (КЧР, Адыге-Хабльский р-н, а. Вако-Жиле, ул. Интернациональная, 3, тел.: 8(909)498-64-26).

Обоснованные возражения относительно размера и местоположения границ з/у принимаются в течение 30 дней со дня опубликования объявления по вышеуказанным адресам.

*

Кадастровым инженером Гурмиковой Аминат Нурбиевной (Карачаево-Черкесская Республика, Хабезский р-н, а. Али-Бердуковский, ул. Комсомольская, 13, тел.: 8(963)170-11-39) выполняются работы по подготовке проекта межевания з/у с к.н. 09:03:0020112:122, с местоположением: КЧР, р-н Хабезский, СКП Черкесское, поле № 32, участок № 1, выделяемого в счет доли в праве общей долевой собственности Абдокова О. Д., общей площадью 50400 кв. м. Заказчик работ: Абдоков Озермас Джумаладинович (КЧР, Хабезский р-н, а. Псаучье-Дахе, ул. Р. Тхохова, 49, тел.: 8(909)495-92-79). С проектом межевания з/у можно ознакомиться по адресу: КЧР, Хабезский район, а. Али-Бердуковский, ул. Комсомольская, 13. Обоснованные возражения относительно размера и местоположения границ з/у принимаются в течение 30 дней со дня опубликования объявления по вышеуказанному адресу.

*

Кадастровым инженером Гурмиковой Аминат Нурбиевной (Карачаево-Черкесская Республика, Хабезский р-н, а. Али-Бердуковский, ул. Комсомольская, 13, тел.: 8(963)170-11-39) выполняются работы по подготовке проекта межевания з/у с к.н. 09:06:0030106:2341, с местоположением: КЧР, р-н Зеленчукский, СПК Кардоник, поле № 29, уч-к № 6, выделяемого в счет доли в праве общей долевой собственности Батчаева Ш. С., общей площадью 18340 кв. м. Заказчик работ: Кочкаров Магомет Кучукович (КЧР, Зеленчукский р-н, с. Хасаут-Греческое, ул. Н. Кецеровой, 39, тел.: 8(938)037-28-88). С проектом межевания з/у можно ознакомиться по адресу: КЧР, Хабезский район, а. Али-Бердуковский, ул. Комсомольская, 13. Обоснованные возражения относительно размера и местоположения границ з/у принимаются в течение 30 дней со дня опубликования объявления по вышеуказанному адресу.

*

ООО «Кадастровый центр «Земля» в лице кадастрового инженера Байчорова Мурата Олеговича (регистрационный номер 9028, г. Черкесск, ул. Красноармейская, д. 144, строен. 2, офисы 8, 9, тел.: 8(963)283-36-66, e-mail: kc-zemlya@mail.ru) выполняются работы по подготовке проектов межевания земельных участков с кадастровыми номерами: 09:07:0000000:18942;4701, расположенных по адресу: РФ, КЧР, Усть-Джегутинский р-н, РГУП Горный, поле № 1 (сенокос). Заказчиком работ является Джашеев Абдул-Мудалиф Сагитович, проживающий по адресу: КЧР, Усть-Джегутинский р-н, г. Усть-Джегута, ул. Джегутинская, 5, тел.: 8(938)032-60-60.

С проектом межевания з/у можно ознакомиться по адресу: г. Черкесск, ул. Красноармейская, д. 144, стр. 2, офисы 8, 9. Обоснованные возражения относительно размера и местоположения границ з/у принимаются в течение 30 дней со дня опубликования объявления по вышеуказанному адресу.

*

КЧРГУП «БТИ Малокарачаевского района» в лице кадастрового инженера Гаппоевой Светланы Магометовны (КЧР, Малокарачаевский район, с. Первомайское, пер. Зеленый, д. 13, mkbti@mail.ru, тел.: 8(878-77)2-23-01, реестровый номер: 26464) выполняются кадастровые работы по подготовке проектов межевания в отношении з/у с к. н. 09:08:0000000:1506, расположенного по адресу: РФ, КЧР, Малокарачаевский район, СПК «Схауат», урочище «Ущелье Хасаут», участок № 67 (1,60 га — пастбище). Заказчиком кадастровых работ является Текеев Алим Умарович (РФ, КЧР, Малокарачаевский район, с. Кичи-Балык, ул. Центральная, д. 6, кв. 8, тел.: 8(928)244-83-88). С проектом межевого плана земельного участка можно ознакомиться по адресу: КЧР, Малокарачаевский район, с. Учкекен, ул. Ленина, 120 (4 этаж), каб. 68. Обоснованные возражения относительно размера и местоположения границ з/у принимаются в течение 30 дней по вышеуказанному адресу.

*

Кадастровым инженером Гурмиковой Аминат Нурбиевной (КЧР, Хабезский р-н, а. Али-Бердуковский, ул. Комсомольская, 13, aminat.gurmikova@mail.ru, тел.: 8(963)170-11-39) выполняются кадастровые работы в связи с исправлением ошибки в местоположении границ з/у с к.н.: 09:03:0020119:338, с местоположением: КЧР, СКП Хабезское, примерно в 3,8 км северо-западнее а. Хабез, и 09:03:0020119:340, с местоположением: КЧР, Хабезский район, СКП Хабезское, примерно в 9,2 км северо-западнее а. Хабез, с внесением в проекты межевания изменения в описании местоположения границ з/у. Согласование границ и ознакомление с проектами межевания з/у по адресу: КЧР, Хабезский район, а. Али-Бердуковский, ул. Комсомольская, 13. Заказчик работ: Гергов Мухамед Нарикович (КЧР, Хабезский р-н, а. Хабез, ул. Лермонтова, 26, тел.: 8(928)390-68-32). Обоснованные возражения относительно размера и местоположения границ з/у принимаются в течение 30 дней со дня опубликования объявления по вышеуказанному адресу.

*

23 ноября 2023 года с 09-00 до 11-00 час.
РГКУ «Центр занятости населения
по Прикубанскому муниципальному району»
проводит МИНИ-ЯРМАРКУ ВАКАНСИЙ.
Приглашаем посетить мини-ярмарку вакансий
безработных граждан, ищущих работу, незанятое население
и работодателей всех форм собственности.

*

В связи с открытием нового производства
заводу РТИ требуются работники для работы на импортном оборудовании по производству пневморессор.
Заработная плата высокая.
По всем вопросам обращаться по телефонам:
8(8782)28-45-70, 8(905)420-80-35 или в отдел кадров завода.

*

Скупаем АКАЦИЕВЫЙ мед (200 руб. за кг),
КОРИАНДРОВЫЙ мед (160 руб. за кг).
Минимальный объем — 400 кг. Сами приезжаем, тара и деньги сразу.
Тел.: 8(903)771-55-90.

*

Кадастровым инженером Гурмиковой Аминат Нурбиевной (КЧР, Хабезский р-н, а. Али-Бердуковский, ул. Комсомольская, 13, тел.: 8(963)170-11-39) выполняются работы по подготовке проекта межевания з/у с к.н.: 09:01:0010301:178, с местоположением: КЧР, р-н Адыге-Хабльский, СПК Ново-Кувинск, поле № 3, уч-к № 1–5, выделяемый в счет доли в праве общей долевой собственности Дарова М. А., площадью 36000 кв. м. Заказчик работ: Цекова Леля Мухтаровна (КЧР, г. Черкесск, ул. Ленина, 387А/3, кв. 2, тел.: 8(905)421-94-93).

С проектом межевания з/у можно ознакомиться по адресу: КЧР, Хабезский район, а. Али-Бердуковский, ул. Комсомольская, 13. Обоснованные возражения относительно размера и местоположения границ з/у принимаются в течение 30 дней со дня опубликования объявления по вышеуказанному адресу.

*

БЕЛОРУССКАЯ ОБУВЬ «МАРКО»

ЖЕНСКАЯ и МУЖСКАЯ КОЛЛЕКЦИИ
НАТУРАЛЬНАЯ КОЖА!
ВЕРХНЯЯ ОДЕЖДА
ЖЕНСКИЕ МУЖСКИЕ КУРТКИ, ПУХОВИКИ
БОЛЬШОЕ ПОСТУПЛЕНИЕ!

24 и 25 НОЯБРЯ с 9 до 19 час. *
г.ЧЕРКЕССК, ул.ГОРЬКОГО, 8
ЦЕНТР РАЗВИТИЯ ПРЕДПРИНИМАТЕЛЬСТВА

Администрация Зеленчукского муниципального района информирует о возможности предоставления земельного участка в аренду, сроком на 20 (двадцать) лет: земельный участок из земель населенных пунктов, кадастровый номер 09:06:0180107:133, с разрешенным видом использования: для ведения личного подсобного хозяйства (приусадебный земельный участок), площадью 2500 кв. м, местоположение: Российская Федерация, Карачаево-Черкесская Республика, Зеленчукский район, с. Хасаут-Греческое, ул. Османа Касаева, д. 11 А.

Граждане, заинтересованные в получении земельного участка, вправе подать заявление о намерении участвовать в аукционе на право заключения договора аренды данного участка лично либо по почте в течение 30 дней со дня опубликования извещения на официальном сайте (http://torgi.gov.ru), а также на официальном сайте уполномоченного органа в информационно-телекоммуникационной сети Интернет (http://zelenchukadminis.ru), по рабочим дням с 8:00 ч. до 12:00 ч., по адресу: 369140, РФ, КЧР, Зеленчукский район, ст. Зеленчукская, ул. Ленина, 81 (кабинет 11).

Прием заявлений прекращается 16.12.2023 года.

*

Кадастровым инженером Бекбулатовым Русланом Аскеровичем (РФ, КЧР, Усть-Джегутинский район, г. Усть-Джегута, ул. Щекута, д. 38, кв. 77; e-mail: bekbulatovrus@mail.ru, тел.: 8(928)392-08-67) выполняются работы по подготовке проектов межевания земельных участков, выделяемых в счет доли в праве общей собственности, с кадастровыми номерами:

09:07:0000000:994, расположенных по адресу: РФ, КЧР, Усть-Джегутинский район, СПК Джегутинский, поле 79, поле № 49 (сенокос), площадью 1,67 га.

Заказчиком кадастровых работ является Гебенов Руслан Шамилевич (РФ, КЧР, Усть-Джегутинский район, г. Усть-Джегута, ул. Западная, дом 19, тел.: 8(937)786-85-55).

09:07:0000000:4701; 18825, расположенных по адресу: РФ, КЧР, Усть-Джегутинский район, РГУП «Горный», поле № 34 (пашня), площадью по 2,1 га.

Заказчиком кадастровых работ является Салпагаров Алибек Идрисович (РФ, КЧР, Прикубанский район, с. Дружба, пер. Школьный, дом 1, тел.: 8(928)382-11-00).

С проектами межевания земельных участков можно ознакомиться по адресу: РФ, КЧР, Усть-Джегутинский район, г. Усть-Джегута, ул. Щекута, д. 38, кв. 77.

Возражения относительно размеров и местоположения границ земельного участка принимаются в течение 30 дней со дня опубликования объявления по адресу: РФ, КЧР, Усть-Джегутинский район, г. Усть-Джегута, ул. Щекута, д. 38, кв. 77.

*

Кадастровым инженером Абидовым Фуадом Татлустановичом (квалификационный аттестат № 09-13-45, КЧР, Хабезский район, а. Бесленей, ул. Ленина, д. 4, тел.: 8(963)284-06-66) выполняются работы по подготовке проектов межевания земельных участков с кадастровыми номерами: 09:03:0000000:548, расположенного по адресу: РФ, Карачаево-Черкесская Республика, Хабезский район, колхоз им. А. Д. Аргунова (залежь 0,25 га и пашня 1,63 га); 09:03:0000000:547, расположенного по адресу: РФ, Карачаево-Черкесская Республика, Хабезский район, колхоз им. А. Д. Аргунова (залежь 0,25 га и пашня 1,63 га). Заказчиком кадастровых работ является Малхозов Назир Кучукович (КЧР, Хабезский район, а. Кош-Хабль, ул. Р. О. Казанокова, д. 31, тел.: 8(963)284-06-66).

С проектами межевания земельных участков можно ознакомиться по адресу: РФ, Карачаево-Черкесская Республика, а. Хабез, ул. У. Хабекова, 104. Возражения относительно размера и местоположения границ земельных участков, выделяемых в счет земельных долей, принимаются в течение 30 дней со дня опубликования объявления по адресу: а. Хабез, ул. У. Хабекова, 104. При проведении согласования местоположения границ при себе необходимо иметь документ, удостоверяющий личность, а также документы о правах на земельный участок.

*

СООБЩЕНИЕ

В «ДР. Официальная среда» № 31 (496)
от 18 ноября 2023 года опубликованы:

Постановление Правительства Карачаево-Черкесской Республики № 317 от 31 октября 2023 года «О проекте закона Карачаево-Черкесской Республики «Об республиканском бюджете Карачаево-Черкесской Республики на 2024 год и на плановый период 2025 и 2026 годов»;

Проект Закона Карачаево-Черкесской Республики «О республиканском бюджете Карачаево-Черкесской Республики на 2024 год и на плановый период 2025 и 2026 годов»;

Указ Главы Карачаево-Черкесской Республики № 210 от 30 октября 2023 года «О внесении изменения в Указ Главы Карачаево-Черкесской Республики от 02.03.2022 № 59 «Об утверждении Положения о Министерстве туризма и курортов Карачаево-Черкесской Республики»;

Постановление Главного управления Карачаево-Черкесской Республики по тарифам и ценам № 39 от 1 ноября 2023 года «Об установлении тарифов на питьевую воду (питьевое водоснабжение) и водоотведение для потребителей ООО «Урупский Водоканал» на 2024–2028 годы»;

Постановление Главного управления Карачаево-Черкесской Республики по тарифам и ценам № 40 от 1 ноября 2023 года «Об установлении долгосрочных параметров регулирования тарифов на питьевую воду (питьевое водоснабжение) и водоотведение для ООО «Урупский Водоканал» на 2024–2028 годы»;

Постановление Главного управления Карачаево-Черкесской Республики по тарифам и ценам № 41 от 1 ноября 2023 года «Об утверждении производственной программы ООО «Урупский Водоканал» в сфере водоснабжения и водоотведения на 2024–2028 годы»;

Постановление Главного управления Карачаево-Черкесской Республики по тарифам и ценам № 42 от 1 ноября 2023 года «Об установлении тарифов на питьевую воду (питьевое водоснабжение) для потребителей МУП «Водоканал а. Бесленей» на 2024–2028 годы»;

Постановление Главного управления Карачаево-Черкесской Республики по тарифам и ценам № 43 от 1 ноября 2023 года «Об установлении долгосрочных параметров регулирования тарифов на питьевую воду (питьевое водоснабжение) для МУП «Водоканал а. Бесленей» на 2024–2028 годы»;

Доклад Уполномоченного по правам человека в Карачаево-Черкесской Республике «О соблюдении прав и свобод человека и гражданина КЧР в 2022 году».

Извещение о возможном предоставлении в аренду земельных участков в соответствии со ст. 39.18 ЗК РФ

1. Администрация Малокарачаевского муниципального района информирует о возможности предоставления земельных участков из категории земель сельскохозяйственного назначения, в аренду сроком на 20 лет, с разрешенным видом использования — садоводство:

1.1. с кадастровым номером 09:08:0020104:817, расположенный по адресу Российская Федерация, Карачаево-Черкесская Республика, Малокарачаевский район, Терезинское СП, примерно в 13,4 км от с. Терезе по направлению на юго-запад, площадью 14587 кв. м;

1.2. с кадастровым номером 09:08:0020103:1651, расположенный по адресу: Российская Федерация, Карачаево-Черкесская Республика, Малокарачаевский район, Учкекенское СП, примерно в 1,59 км от с. Учкекен по направлению на юго-восток, площадью 12211 кв. м.

2. Граждане или крестьянские (фермерские) хозяйства, заинтересованные в предоставлении земельных участков, указанных в пункте 1, в течение тридцати дней соответственно со дня опубликования данного извещения вправе подавать заявления о намерении участвовать в аукционе на право заключения договора аренды земельного участка.

3. Заявления принимаются по рабочим дням с 10 до 17 часов в виде бумажного документа по установленной форме, непосредственно при личном обращении при предъявлении паспорта или через представителя по доверенности по адресу: с. Учкекен, ул. Ленина, 120, каб. 42.

4. Дата начала приема заявлений: **20.11.2023 г. 10.00.**

5. Дата окончания приема заявлений: **19.12.2023 г. 17.00.**

* Формы и перечень всех необходимых документов приведены в извещении, с которым можно ознакомиться на официальном сайте торгов www.torgi.gov.ru или на официальном сайте администрации www.mkarachay.ru

*

Извещение о возможном предоставлении в аренду земельных участков в соответствии со ст. 39.18 ЗК РФ

1. Администрация Малокарачаевского муниципального района информирует о возможности предоставления земельных участков из категории земель населенных пунктов, с разрешенным видом использования — для ведения личного подсобного хозяйства (приусадебный земельный участок):

1.1. **в аренду сроком на 20 лет:**

1.1.1. с кадастровым номером 09:08:0020103:1778, расположенный по адресу: Российская Федерация, Карачаево-Черкесская Республика, Малокарачаевский р-н, с. Красный Курган, мкр Нарсана, 41б/3, площадью 400 кв. м;

1.2. **в собственность за плату:**

1.2.1. с кадастровым номером 09:08:0020103:1662, расположенный по адресу: Российская Федерация, Карачаево-Черкесская Республика, Малокарачаевский р-н, с. Красный Курган, мкр Нарсана, 37а/12, площадью 288 кв. м.

2. Граждане или крестьянские (фермерские) хозяйства, заинтересованные в предоставлении земельных участков, указанных в пункте 1, в течение тридцати дней соответственно со дня опубликования извещения вправе подавать заявления о намерении участвовать в аукционе на право заключения договора аренды земельного участка.

3. Заявления принимаются по рабочим дням с 10 до 17 часов в виде бумажного документа по установленной форме, непосредственно при личном обращении при предъявлении паспорта или через представителя по доверенности по адресу: с. Учкекен, ул. Ленина, 120, каб. 42.

4. Дата начала приема заявлений: **20.11.2023 г. 10.00.**

5. Дата окончания приема заявлений: **19.12.2023 г. 17.00.**

* Формы и перечень всех необходимых документов приведены в извещении, с которым можно ознакомиться на официальном сайте торгов www.torgi.gov.ru или на официальном сайте администрации www.mkarachay.ru

*

день республики

Учредители Народное Собрание КЧР, Правительство КЧР

Директор — главный редактор Е. В. Кратов

Общественно-политическая газета Карачаево-Черкесии. Издается с 4 июля 1918 года. В 1968 году награждена орденом «Знак Почета». Выходит три раза в неделю

Дежурная бригада номера Татьяна Иванова, Всеволод Ливандовский, Антонина Ткачук, Марина Латышева, Динара Бабоева, Елена Лемешева, Юлия Мельникова

denresp.ru | **Подписной индекс** П6809

Редакционная коллегия Полина Семенченко, Татьяна Иванова (заместители главного редактора)

Журналисты Раиса Арнаутова, Шахриза Богатырева, Аминат Джаубаева, Светлана Килба, Армида Кишмахова, Ольга Михайлова, Лариса Николаева, Людмила Осадчая
Фотокорреспондент Светлана Осецкая
Финансы Анна Якушева (главный бухгалтер)
Корректоры Динара Бабоева, Елена Лемешева, Юлия Мельникова

Адрес редакции и издателя 369000, Черкесск, пл. Кирова, 23, Дом печати, 2-й этаж. dr-09@mail.ru. Тел. (8782) 26-36-01
Реклама Татьяна Ольховская. Тел. (8782) 26-36-34
Доставка Управление федеральной почтовой связи КЧР Тел. (8782) 20-04-13

© «День республики», 2023. Авторы опубликованных материалов несут ответственность за точность приведенных фактов, цитат, экономико-статистических данных, собственных имен, географических названий и прочих сведений, а также за то, что в материалах содержатся данные, не подлежащие открытой публикации. Точка зрения редакции не обязательно совпадает с мнением авторов. Редакция вправе не вступать в переписку. Рукописи и другие оригиналы не возвращаются и не рецензируются. Перепечатка публикаций и их фрагментов возможна с разрешения редакции, ссылка на «День республики» обязательна. За достоверность информации в рекламе и объявлениях редакция «ДР» ответственности не несет. Материалы со словом «Реклама», а также под рубриками: «Бизнес-пресс», «Цена успеха», «Объект внимания» и со знаками * и ® публикуются на правах рекламы. Газета зарегистрирована Южным окружным межрегиональным территориальным управлением Министерства РФ по делам печати, телерадиовещания и средств массовых коммуникаций. Свидетельство ПИ № 10-4272 от 17 декабря 2001 года

Дизайн-проект Александр Костриков

Отпечатано ООО «Издательство „Южный регион“». 357600, Ставропольский край, Ессентуки, ул. Никольская, 5А. ИНН 2626030157.
Печать офсетная.
Заказ
Тираж 3500 экз.
Цена в розницу — свободная

Время подписания в печать 17:00 (по графику), 17:00 (факт)

Фотофакт

ЕВГЕНИЙ БЕЛАШОВ

В Черкесске, в зале Детской школы искусств № 1, состоялся традиционный фестиваль-конкурс детского творчества «Мир искусства — детям», который проводится в рамках государственной программы «Доступная среда» среди учащихся ДШИ КЧР. В насыщенной и разнообразной концертной программе учащиеся из разных уголков нашей республики представили сольные и ансамблевые вокальные и инструментальные музыкальные номера, выступили в качестве чтецов и танцоров. В фойе школы прошла выставка работ юных художников — участников фестиваля. Жюри фестиваля отметило лучшие номера в различных номинациях, все участники фестиваля получили в награду дипломы и памятные подарки.

Тыквенно-овсяное печенье с клюквой

Рецепты

Осенью традиционно больше всего рецептов с тыквой. Вот и веб-дизайнер Алена Чернова предлагает свой рецепт очень вкусного и полезного печенья.

Ингредиенты: 220 г овсяных хлопьев (лучше измельченных), 100 г пшеничной муки, 0,5 ч. л. разрыхлителя, щепотка соли, 1 ч. л. молотой корицы, 150 г коричневого сахара, 120 г сливочного масла, 150 г тыквенного пюре (тыкву отварить или запечь и пюрировать), 1 яичный желток, 1 ч. л. экстракта ванили, 80 г сушеной клюквы.
Для глазури: 3/4 стакана сахарной пудры, 3–5 ст. л. воды.

Готовим тесто

1 Тщательно соединяем вместе все сухие ингредиенты. Добавляем к сухой смеси растопленное сливочное масло, яичный желток, ваниль и тыквенное пюре, снова все хорошо перемешиваем. Если масса суховата, можно добавить еще 1–2 ложки тыквенного пюре. В конце добавляем клюкву и отставляем на 15 минут.

Выпекаем

2 Из подготовленной массы формируем шарики размером с грецкий орех. Духовку нагреваем до 180 градусов. Противень застилаем бумагой для выпечки и выкладываем на него шарики, немного приплюснув их пальцами (как сырники).

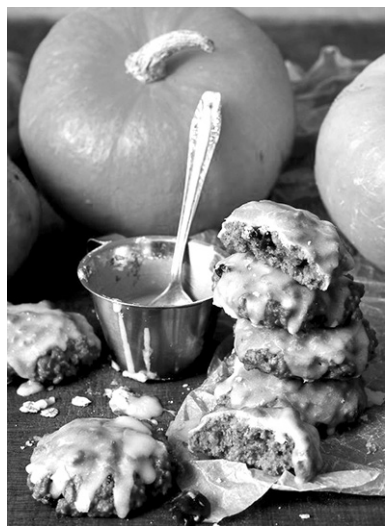

Это печенье вкусно и полезно

Выпекаем печенье до готовности около 15 минут и охлаждаем на решетке.

Занимаемся глазурью

3 Хорошенько размешиваем сахарную пудру с водой, понемногу подливая воду.

Глазурь должна быть по консистенции как сметана. Поливаем еще теплое печенье и завариваем крепкий ароматный чай.

Кстати, вместо клюквы можно взять сушеную вишню, изюм или любимые цукаты. Будет так же вкусно!

Приятного аппетита и красивой осени!

Подготовила **ЛАРИСА НИКОЛАЕВА**

Зимняя защита роз

Сад-огород

Об основных правилах защиты роз зимой рассказывают специалисты филиала ФГБУ «Россельхозцентр» по КЧР.

Выбираем время

Обычно об укрытии роз вспоминают, когда осенние температуры ночью начинают стремиться к нулю. Но отталкиваться от этого не стоит, ведь в течение дня температура неизменно повышается, а если еще и солнце ярко светит, то наши тщательно укутанные розы будут под угрозой перегрева и появления болезней.

С другой стороны, при понижении температуры от −2 до −8 °С клетки и ткани растений обезвоживаются, а углеводы при этом превращаются в сахара и жиры, защищающие растения от мороза. Так розы постепенно привыкают к холоду. Но при длительном потеплении после заморозков они могут выпустить новые побеги, на которые будут потрачены все накопленные запасы углеводов. В итоге с возвращением морозов растения погибнут.

Реальное время зимней защиты роз наступает в нашем климате в конце ноября или даже в начале декабря, когда температуры стабильно более низкие. Конечно, если прогнозы сулят внезапные сильные морозы, с укрытием лучше не медлить, но в идеале розы должны пройти все естественные процессы подготовки к зимовке.

С середины осени следует избегать кардинальной обрезки, чтобы не провоцировать рост новых зеленых веточек, которые могут замерзнуть незрелыми. Также начинайте постепенно удалять листья с кустов — срезайте по несколько штук 1–2 раза в неделю. К тому времени, как розы нужно будет укрыть, они должны быть безлистными. Особенно важно удалять листья в случае воздушно-сухого укрытия, поскольку повышенная влажность под ним может привести к загниванию.

С середины осени следует избегать кардинальной обрезки, чтобы не провоцировать рост новых побегов

Обрезаем

При подготовке к зиме розовых кустов самые слабые и сломанные веточки обрезают, хорошие и гибкие побеги лучше просто пригнуть к земле. При обрезке чайно-гибридных сортов, флорибунд, полиантовых и миниатюрных роз ветви срезают наполовину, молодые стебли удаляют практически полностью, оставляя 3–4 почки до одревесневшего побега. В случае сильной обрезки весь куст обрезают почти полностью, оставляя несколько самых сильных побегов длиной не более 15 см. Так поступают, когда роза молодая и из-за неодревесневших побегов может погибнуть зимой или же когда куст старый и требует омоложения.

Парковые розы, побеги которых вырастают до 1,5–2 м, в конце октября обрезают на треть длины. После обрезки все листья и побеги удаляют и сжигают, а кусты опрыскивают 3 %-ной раствором бордоской жидкости.

Укрываем

Нынешние зимы более мягкие и благоприятнее для роз, чем раньше, но из-за отсутствия снежного покрова и палящих лучей солнца розы все равно подвергаются большому риску. Поэтому совсем отказываться от укрытия и защиты роз не стоит.

Большинство плетистых роз необходимо укрывать целиком, для этого используют плотный белый агроспан. Другой вариант — снять розы с опор и укрыть точно так же, как кусты на клумбе, но при этом нужно тщательно следить за тем, чтобы стебли не сломались. Побеги осторожно пригибают к земле, надежно фиксируют проволочными сетками или дугами и накрывают тканью, которую так же достаточно плотно закрепляют.

Также хорошо дополнительно утеплить растение, например соломой. При этом основной каркас должен быть достаточно хорошим, чтобы розы не сломались под тяжестью снега.

Подготовила **ЛАРИСА НИКОЛАЕВА**

КСТАТИ,

оптимальная температура для розы составляет около 18–24 градусов. Но розы могут выживать и при более низких температурах. Однако в декабре нет должного снежного покрова, а температура уже опускается ниже 10 градусов, — это смертельно опасно для роз.

Улица Энгельса

Мой город

ИГОРЬ МИХАЙЛОВ
депутат Думы Черкесска

Эта улица тянется на восток от улицы Октябрьской до полотна железной дороги. И хоть длина ее меньше километра, ее название имеет свою необычную историю.

Так, в марте 1946 года горисполком Черкесска присвоил этой небольшой улочке в Черкесске имя четырежды Героя Советского Союза и кавалера двух орденов «Победа» Георгия Константиновича Жукова.

Однако в 1957 году горисполком, руководствуясь Указом Президиума Верховного Совета СССР «Об упорядочении дела присвоения имён...», переименовал улицу всеми любимого «маршала Победы» в улицу Фридриха Энгельса (1820–1895), как тогда писали газеты — «гениального мыслителя, учителя международного пролетариата, революционера, друга и соратника Карла Маркса...».

Столь внезапное переименование улицы было продиктовано идеологией того времени, когда Хрущёв и его партийные единомышленники активно готовили и в итоге осуществили отставку и увольнение маршала Жукова. Но можно с уверенностью сказать, что жителям улицы, среди которых было много фронтовиков, данная «рокировка» точно не понравилась.

Тем не менее улица и сегодня носит присвоенное ей имя. И хоть это по-прежнему частный сектор, внешние перемены налицо — теперь Энгельса заасфальтирована, а вместо старых домишек горожане активно строят себе красивые современные дома. А на месте городской бани № 3, активно функционировавшей в прошлом веке, сейчас находятся кофейня, автомойка и продуктовые магазинчики.

СВЕТЛАНА ОСЕЦКАЯ

Современный вид улицы Энгельса